



Relatório de transparência financeira

3º trimestre de 2024

Projeto RUAS

www.projektoruas.org.br



SOBRE A ORGANIZAÇÃO

Somos o Projeto RUAS – Ronda Urbana de Amigos Solidários, uma Associação Civil sem Fins Econômicos que há 10 anos atua no Rio de Janeiro com a missão de demolir barreiras e gerar oportunidades para todas as pessoas em situação de rua.

Prestamos apoio através de dois programas:

RONDAS

Encontros semanais em praças e calçadas, que promovem conexões significativas entre pessoas em situação de rua e a comunidade local. Mensalmente, atendemos cerca de 1.200 pessoas, oferecendo refeições, atividades de desenvolvimento pessoal, social e orientações sobre serviços e cidadania.

HABITAÇÃO PRIMEIRO

Garante o acesso a moradia segura para os atendidos. Atualmente, apoiamos quatro pessoas custeando aluguel, contas residenciais, auxílio alimentação e transporte. Nosso compromisso é fortalecer a autonomia dos participantes, oferecendo o suporte necessário para que reconstruam suas vidas de maneira sustentável e contínua.

Estrutura organizacional:

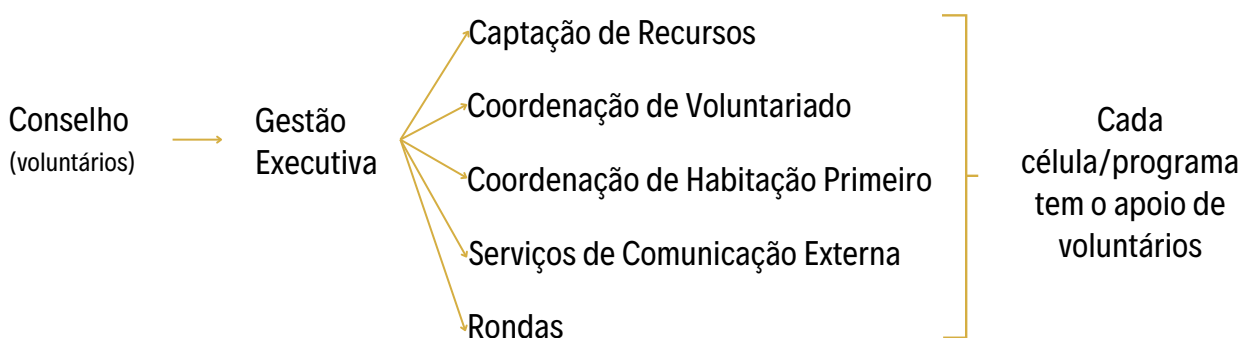



Relatório de transparência financeira

3º trimestre de 2024

INTRODUÇÃO

Sejam bem vindos ao relatório de transparência financeira trimestral do Projeto RUAS.

Com o objetivo de melhoria contínua e estarmos ainda mais próximos da nossa comunidade passaremos a divulgar nosso relatório financeiro trimestralmente.

Entendemos que a saúde financeira da organização advém de um esforço conjunto, permitindo manter nossas ações e desbravar novas iniciativas.

ENTRADA E SAÍDAS | 3º trimestre de 2024

ENTRADAS

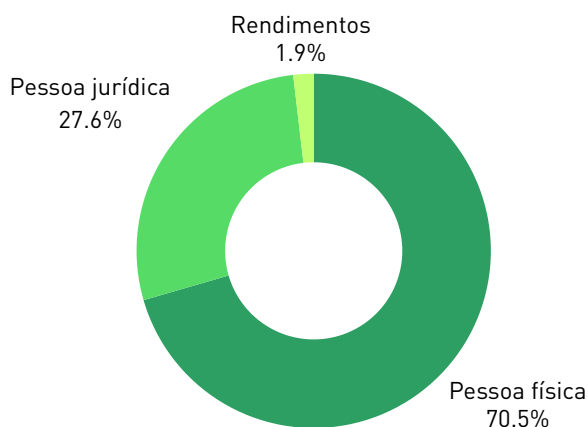

SAÍDAS

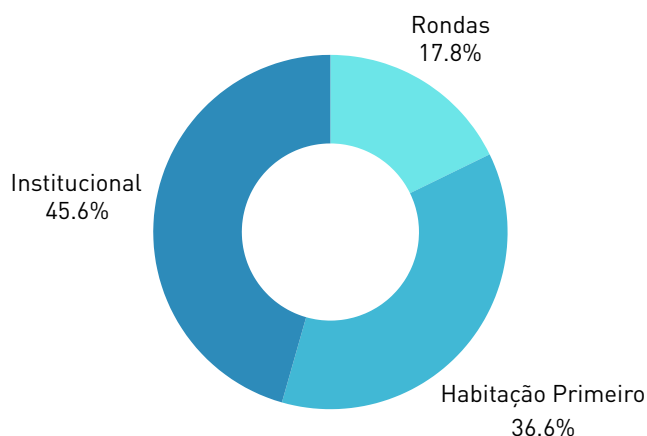

ENTRADAS	T3 2024	T3 2023
PESSOA FÍSICA	92.035,57	91.415,93
PESSOA JURÍDICA	36.076,00	30.981,34
RENDIMENTOS	2.419,38	1.111,20
TOTAL	128.111,57	122.397,27

SAÍDAS	T3 2024	T3 2023
HABITAÇÃO PRIMEIRO	42.839,62	32.888,98
RONDA	20.785,83	13.883,94
INSTITUCIONAL	53.299,54	28.269,00
TOTAL	116.924,99	75.041,92

Observamos um incremento na alocação de caixa, haja vista a reestruturação de funções ocorrida na virada de 2023 para 2024, ex.: função de gestão foi realizada de forma voluntária pelo conselho em 2023.

O ano de 2023 foi um ano de recuperação financeira e de revisão de processos. 2024 foi um ano de retomada gradativa, o que trouxe um compromisso financeiro maior.

ANO CORRENTE DE 2024

FLUXO DE CAIXA – 2024

FLUXO DE CAIXA	T1 2024	T2 2024	T3 2024	T4 2024
SALDO INICIAL	211.938,15	167.683,02	157.285,10	
ENTRADA - DOAÇÕES	72.600,38	100.878,69	128.111,57	
ENTRADA - RENDIMENTOS	3.266,81	2.825,40	2.419,38	
SAÍDAS	- 120.122,32	- 114.102,01	- 116.924,99	
SALDO FINAL	167.683,02	157.285,10	170.891,06	
RESULTADO PERÍODO	- 44.255,13	- 10.397,92	13.605,96	

A captação de recursos não foi suficiente para cobrir todos os gastos incorridos no 1º e 2º trimestres do ano. O 3º trimestre indicou uma leve recuperação, com um saldo positivo no período. De todo modo, a organização foi capaz de honrar seus compromissos financeiros, haja vista a disponibilidade de caixa e investimentos.

Em 30 de setembro, o saldo em caixa era de R\$ 64.407,59 e o saldo aplicado em fundo de investimento no valor de R\$ 106.483,50.

O objetivo da organização é garantir a continuidade das operações mesmo diante de incertezas de receitas e despesas, por esse motivo todo saldo superavitário é dedicado exclusivamente aos fins da organização, não havendo qualquer distribuição de resultados aos seus membros estatutários ou outras finalidades que não compreendam atividades da organização.

Qualquer incremento de gastos do RUAS depende da avaliação da saúde financeira nos meses seguintes e estabilidade de arrecadação de recursos, em especial o incremento na base de doadores recorrentes.

ENTRADAS

ENTRADAS - TRIMESTRE	NOTA	T1 2024	T2 2024	T3 2024	T4 2024
PESSOA FÍSICA	(A)	48.600,38	49.878,69	92.035,57	
DOAÇÕES PLATAFORMA		39.300,21	40.516,57	67.361,61	
DOAÇÕES PIX		9.049,53	9.106,43	24.738,08	
OUTROS		250,64	255,69	759,88	
PESSOA JURÍDICA	(B)	24.000,00	51.000,00	36.076,00	
DOAÇÕES DIVERSAS		24.000,00	51.000,00	36.076,00	
EDITAIS		-	-	-	
RENDIMENTOS		3.266,81	2.825,40	2.419,38	
TOTAL		75.867,19	103.704,09	130.530,95	

(A) DOAÇÕES PESSOA FÍSICA

Corresponde aos valores arrecadados por meio de plataforma de intermediação de pagamentos ou via Pix (conta corrente do Ruas) realizadas por pessoas físicas. Abrange valores correspondentes à doações recorrentes e pontuais.

i. Doações Plataforma

DOADORES RECORRENTES	T1 2024	T2 2024	T3 2024	T4 2024
BASE DOADORES - início trimestre	169	162	144	
NOVOS DOADORES	8	8	27	
DOADORES INATIVOS	- 15	- 26	14	
BASE DOADORES - final trimestre	162	144	157	

Nos três primeiros trimestres, registramos também um total de **249 doadores pontuais**, sendo a maioria resultado de campanhas especiais.

i. Campanhas especiais

Campanha Inverno | julho

121 doações pontuais = R\$ 7.150,00

Campanha para colaboradores de empresa | julho e agosto

126 doações pontuais + 5 doações recorrentes = R\$ 17.670,00
Campanha abrangeu também ações de voluntariado corporativo.

Campanha Seja um Doador | julho e agosto

26 doações pontuais e 33 doações recorrentes = R\$ 7.820,00

Campanha RUAS 10 Anos | setembro

9 doações pontuais e 6 doações recorrentes = R\$ 2.925,00

iii. Doações Pix (conta corrente RUAS)

T1 2024 – 47 doadores

T2 2024 – 54 doadores

T3 2024 – 119 doadores

(B) DOAÇÕES PESSOA JURÍDICA

Empresa Doadora Recorrente

1 pessoa jurídica com doação mensal = R\$ 12.000,00 para o programa Habitação Primeiro.

Voluntariado Corporativo

1 campanha com 1 empresa resultando em doação pontual = R\$ 6.000,00

ANO CORRENTE DE 2024

SAÍDAS

SAÍDAS - TRIMESTRE	NOTA	T1 2024	T2 2024	T3 2024	T4 2024
HABITAÇÃO PRIMEIRO		53.548,60	42.492,81	42.839,62	
EQUIPE	(A)	24.925,00	11.534,97	17.127,28	
ALUGUEIS MORADIAS		12.743,09	18.708,41	13.407,87	
ALIMENTAÇÃO		5.440,08	5.071,96	5.792,71	
CONTAS RESIDENCIAIS		2.562,54	2.928,78	3.026,85	
NECESSIDADES PONTUAIS	(B)	7.647,89	4.103,93	3.274,41	
DESPESAS ADMINISTRATIVAS		230,00	144,76	210,50	
RONDA		26.513,66	16.187,08	20.785,83	
EQUIPE	(A)	20.200,00	9.600,00	9.600,00	
ALIMENTAÇÃO	(C)	3.063,85	2.847,91	5.427,05	
INFRAESTRUTURA	(D)	3.076,77	3.698,87	5.139,02	
DESPESAS ADMINISTRATIVAS		173,04	40,30	619,76	
INSTITUCIONAL		40.060,06	55.422,12	53.299,54	
EQUIPE	(A)	27.866,66	24.200,00	33.600,00	
ALUGUEIS ESCRITÓRIO		3.000,00	15.568,35	5.031,49	
SISTEMAS		4.446,94	2.858,84	2.216,56	
SERVIÇOS FINANCEIROS		2.559,67	3.002,68	2.512,84	
OUTROS	(E)	1.786,79	9.392,25	9.735,19	
DESPESAS ADMINISTRATIVAS		400,00	400,00	203,46	
TOTAL		120.122,32	114.102,01	116.924,99	

(A) EQUIPE

Trata-se dos gastos com 1 gestora executiva, 1 coordenadora do Habitação Primeiro, 1 coordenadora de captação de recursos, 1 coordenadora de apoio aos voluntários. Gastos com coordenadora de apoio aos voluntários é rateado: 80% Ronda / 20% Habitação Primeiro.

No 1º trimestre havia 1 coordenadora para rondas, cargo que deixou de existir após reestruturação de atividades e criação da função de coordenadora de apoio aos voluntários.

Inclui a remuneração mensal fixa e variável (para funções de gestão executiva e captação de recursos), inclui também outros pagamentos referentes a rescisão de contratos e alimentação.

(B) HABITAÇÃO PRIMEIRO – NECESSIDADES PONTUAIS

Abrange gastos não recorrentes com manutenção de moradias, aquisição de mobiliário e necessidades pontuais dos atendidos.

No 1º trimestre do ano, gastos com mobiliário, mudança e adaptação de imóveis representaram um valor relevante haja vista a mudança de dois atendidos.

Inclui também gastos com atendimento psicológico de um dos nossos atendidos.

(C) RONDAS – ALIMENTAÇÃO

Gastos com alimentação nas rondas devem possuir natureza excepcional, haja vista que as equipes locais devem buscar parcerias para garantir o suprimento de alimentos e preparo de refeições, devendo observar o orçamento de rondas para gastos adicionais com alimentação.

No entanto, nossos voluntários tiveram dificuldades em encontrar parceiros que garantissem o fornecimento semanal nas quantidades desejadas, o que fez com que estes gastos tivessem um incremento ao longo do ano exigindo a aquisição de quentinhas pela organização.

Destacamos ainda que uma das campanhas realizadas teve por objetivo canalizar recursos para a aquisição de alimentos, de modo que houve espaço no orçamento para o incremento destes gastos.

No 3º trimestre, a alta se deu em função de aumento da necessidade de aquisição de quentinhas para as rondas, bem como gastos com alimentação nas comemorações de 10 anos nas rondas do Projeto RUAS, hipótese em que foi aprovado por ronda um orçamento extra de R\$ 500,00 com gastos para celebração.

(D) RONDAS – INFRAESTRUTURA

Abrange gastos realizados dentro do orçamento das rondas que não possuem relação com a aquisição de alimentos.

Incluem-se gastos com materiais de embalagem e descartáveis, materiais utilizados em dinâmicas de rondas, gastos com transporte e outros materiais ou equipamentos de apoio para uso nas rondas.

(E) INSTITUCIONAL – OUTROS

Abrange gastos com outros serviços contratados, como no caso de serviços de comunicação.

No 2º trimestre abrangeu gastos com mobiliário do novo escritório e cartório.

No 3º trimestre abrangeu gastos com a celebração de 10 anos da organização para corpo de voluntários.

CONCLUSÃO

Martin Luther King Jr. ao escrever sobre a necessidade de diminuir o abismo entre os ricos e os pobres expôs que todos estamos envolvidos em uma rede inescapável de mutualismo.

O que afeta um indiretamente, afeta a todos os outros, reduzir este abismo passa também pelo compartilhamento de recursos.

Logo, temos o compromisso de dar transparência quanto aos recursos financeiros que gerimos, a fim de fortalecer nossa comunidade e execução de nossa missão de demolir barreiras e gerar oportunidades para todos em situação de rua.

Fazemos isso juntos, através da nossa rede potente que inclui profissionais de diversas áreas de conhecimento, voluntários comprometidos e atendidos que nos ensinam sobre a necessidade e realidade do dia a dia.

COMO EU POSSO AJUDAR O RUAS?

1) CONVIDAR alguém próximo para se tornar um(a) doador(a) do RUAS:

**Site para doações recorrentes
ou pontuais:**
<https://projeturuas.colabore.org/>



PIX para doações pontuais:
25.451.224/0001-40 (CNPJ)

2) COMPARTILHAR: Divida sua experiência no RUAS com sua rede! Essa é uma excelente forma de engajar mais pessoas e fortalecer nossa causa.

3) INDICAR uma empresa que poderia ser nossa apoiadora. Fale com nossa captadora de recursos (captacao@projeturuas.org.br)

4) REALIZAR PARCERIAS com pessoas e comércio no bairro, para doação de refeições para as Rondas ou outras parcerias.



**JUNTOS, PODEMOS CONSTRUIR
UMA REALIDADE MAIS JUSTA.**

**OBRIGADO POR FAZER PARTE
DESSA TRANSFORMAÇÃO!**

NOSSOS CONTATOS

Gestão Executiva: gestao@projeturuas.org.br

Coordenação de Voluntariado: apoio@projeturuas.org.br

Captação de Recursos: captacao@projeturuas.org.br

Habitação Primeiro: habitacaoprimeiro@projeturuas.org.br

Comunicação Redes Sociais: relacionamento@projeturuas.org.br

Financeiro: financeiro@projeturuas.org.br